

広報



The Shitara Monthly

しतर



CONTENTS

| | |
|-------------------------------|-----|
| 「道の駅したら」が1周年を迎えました！ | 2~3 |
| 令和3年度移住定住対策の報告 | 4 |
| 町の地域振興のためのイベントを行う団体に補助金を交付します | 5 |
| 「設楽町教育振興基本計画」のパブリックコメントの実施 | 6 |
| 子どもに関する手当制度 | 6~7 |
| 福祉に関する手当制度 | 8 |
| 保育園の園庭を開放します!!! | 9 |
| したら支えあい通信 | 10 |
| 中部電力パワーグリッドからのご案内とお願い | 10 |
| 東三河消費生活設楽相談室/役場からのトピックニュース | 11 |

「道の駅したら」が1周年を迎えました！



田口線車両展示施設

道の駅したら 案内図

※「道の駅したら」は、「設楽町奥三河郷土館」と「地域産業振興施設」を合わせた総合的な名称です。

地域産業振興施設

設楽町奥三河郷土館

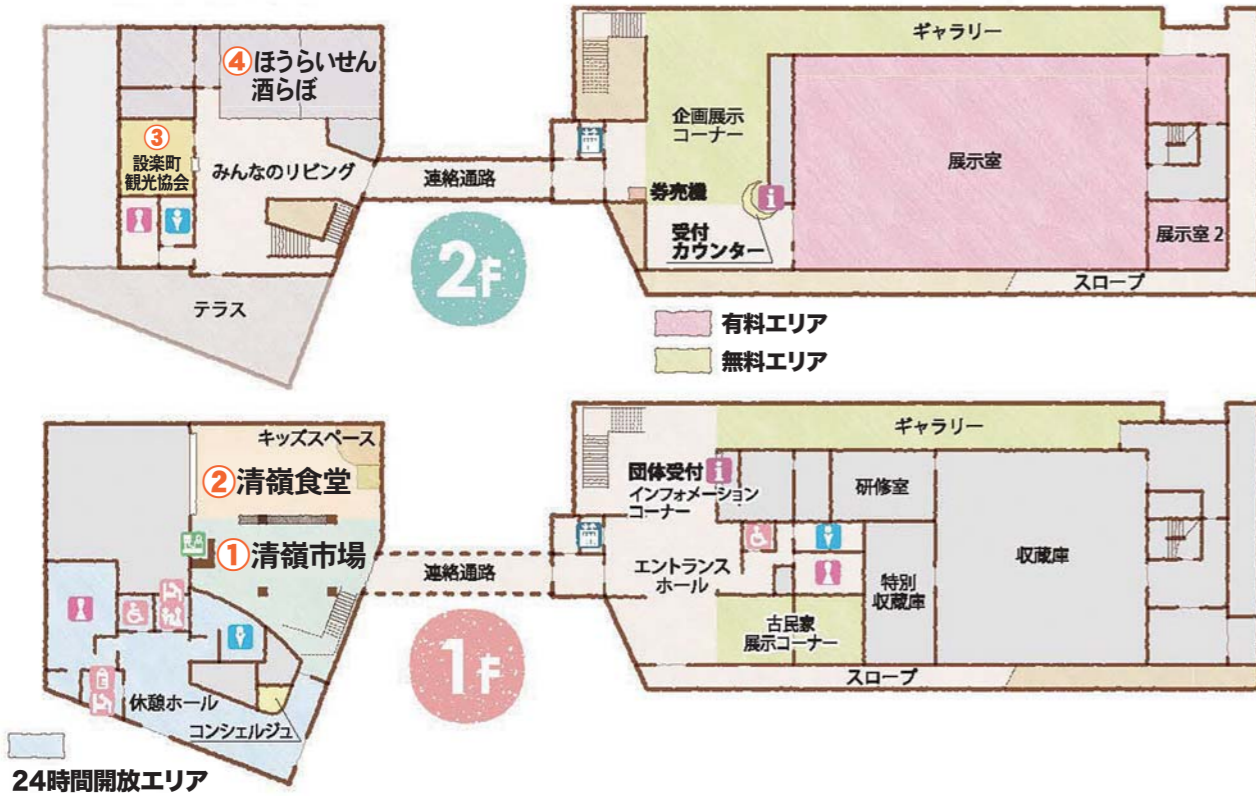

「道の駅したら」は令和3年5月13日のオープンから1年が経ちました。オープンから今年2月までで約20万人の方が道の駅したらを訪れました。今後も町外の方だけでなく、町民の皆さんにも楽しんでもらえる施設として運営していきますが、改めて施設の紹介をします。



清嶺市場

清嶺食堂

ほうらいせん酒らぼ

「道の駅したら」で出店しませんか？

道の駅したらの屋外スペース、2階みんなのリビング、屋外テラスは出店のために借りることができます。場所や金額は次のとおりですが、詳しくはホームページをご覧ください。設楽町観光協会または産業課へお問い合わせください。

| 利用区画 | 利用区分 | 単位 | 金額(税込) |
|----------|-------|------------|--------|
| みんなのリビング | 住民1区画 | 平日 9時～17時 | 800円 |
| | | 土日祝 9時～17時 | 850円 |
| 2階テラス | 住民1区画 | 平日 9時～17時 | 950円 |
| | | 土日祝 9時～17時 | 1,100円 |
| 屋外スペース | 住民1区画 | 平日 9時～17時 | 1,000円 |
| | | 土日祝 9時～17時 | 1,500円 |

問い合わせ先 産業課 ☎(62)0527・設楽町観光協会 ☎(62)1000

道の駅したらホームページ
<https://michinoeki-shitara.jp>



●奥三河郷土館 ☎(62)1440

開館時間：9時～17時(受付終了：16時30分)
 休館日：火曜日(祝日の場合は翌平日)
 入館料：一般300円、小中学生150円
 未就学児無料

※東三河地域に在住・在学の小中学生は、入館料が無料になります

●テナントエリア 年中無休

清嶺食堂：11時～15時
 (ラストオーダー14時30分)
 清嶺市場：9時～17時
 日本酒作り体験：体験時間のみ営業

●設楽町観光協会 8時30分～17時15分

定休日：土日祝・年末年始

令和3年度移住定住対策の報告

第2期設楽町総合戦略の政策目標である「子育て世帯(年間10世帯)の移住者確保」に向け、実施している各種施策の利用実績などについて報告します。

○令和3年度空家バンクへ登録された空家への町外からの移住状況 (令和4年4月1日現在)

| 地区名 | 世帯数 | 空家バンク登録件数 | 人数 |
|------|-----|-----------|----|
| 田口地区 | 1世帯 | 7件 | 1名 |
| 名倉地区 | 0世帯 | 4件 | 0名 |
| 清嶺地区 | 0世帯 | 2件 | 0名 |
| 津具地区 | 0世帯 | 8件 | 0名 |
| 計 | 1世帯 | 21件 | 1名 |

○設楽町若者定住促進住宅の新築補助金

新築住宅を建てる場合に上限500万円で助成する制度ですが、令和3年度は実績がありませんでした。

対象：中学生以下の子どもがいる世帯、または夫婦の合計年齢80歳未満の方

○後継者育成資金貸付

住宅の建築や増改築、中古住宅の取得や設備投資を行う場合に上限300万円までを無利子で貸し付ける制度です。

対象：住宅資金 新築・増改築・購入される方(40歳未満)
設備資金 事業を行う方(40歳未満)

| | |
|------------------------|----|
| 令和3年度住宅改造資金及び新築・増築資金貸付 | 1件 |
| 令和3年度設備資金貸付 | 0件 |



○起業チャレンジ支援事業補助

設備費などの起業に要する経費の2/3を補助します(上限：100万円)。

対象：町内に事業所を有する団体・中小企業者、または町内に住所を有する方

| | |
|-------------|----|
| 令和3年度補助交付件数 | 1件 |
|-------------|----|

移住定住推進室では、随時空家を受け付けています。
ご相談したいことがありましたら、下記の連絡先までお問い合わせください。

問い合わせ先 企画ダム対策課 ☎(62)0514

町の地域振興のためのイベントを行う団体に 補助金を交付します

設楽町では、地域全体の振興を図るために町民が自発的に催し、多くの町民が参加できる行事、催事、興行などのイベント(政治的、宗教的および伝統的な行事を除く)を実施する団体に対し、その経費の一部に補助金を交付します。



■対象団体

実行委員会、NPO法人など

※概ね5名以上で構成され、規約などを制定し組織として成り立っている団体

※活動拠点を町内に有する団体

■対象事業

- ① 町の地域振興につながる事業で、特定の受益者を対象としないものであること
- ② 原則として5年以上継続して実施されることが見込まれるものであること
- ③ 単なる物品販売や営利を目的とするものでないこと

■対象経費

イベントの実施に要する経費のうち、次のものが対象となります。

保険料、通信運搬費、各種許可申請手数料、消耗品費、会議費(食糧費を除く)、会場設営費、展示設営費、出演料、借上料、会場撤去費、講師謝礼、出演者などの旅費、著作権使用料、広告掲載費、新聞折込手数料、印刷費、警備にかかわる人件費

■補助金額

補助対象経費の2分の1以内で、最低補助金額は10万円、最高補助金額は100万円です。

(例) 補助対象経費が100万円の場合、補助金額は50万円までとなります。

■対象期間

補助金の交付を最初に受けた年度から5年間を補助対象期間とします。

※隔年開催の場合は5回を限度とします。

※町に必要なイベントとして特に認めたものは、補助対象期間終了後であっても補助算定額の80%を限度に補助金を交付します。

■事前申請期限

令和5年度に補助を受けようとする団体について、事前に対象事業の審査を行いますので、令和4年10月31日(月)までに事業計画と予算を総務課へ提出してください。

■申請に必要な書類

申請様式は設楽町ホームページからダウンロードしていただくか、総務課でお渡しできます。補助対象経費の審査を行いますので、経費の用途が確認できる書類(任意様式)をあわせて提出してください。



子どもに関する手当制度



子どもに関する手当制度を紹介します。

| 手当 | 対象 | 要件など | 支給額 |
|---------|--|--|---|
| 児童手当 | 日本国内に住んでいる中学校修了前(15歳に達する日以後最初の3月31日まで)の児童(留学中の児童を含む)を監護・養育している方 | 次の場合は、その要件に当てはまる方に支給 <ul style="list-style-type: none"> 施設などに児童が入所している場合は施設の設置者 両親が別居している場合は、児童と同居している親(単身赴任などを除く) 父母が海外に居住の場合は、児童を養育する未成年後見人、里親、父母指定者 | 3歳未満 月額15,000円 小学校修了前 第1子・第2子 月額10,000円 第3子以降※ 月額15,000円 中学生 月額10,000円 所得制限以上 月額5,000円 ※第3子以降とは、18歳に達する日以後最初の3月31日までにある間の児童のうち、3番目以降をいいます。 |
| 児童扶養手当 | ひとり親家庭などで18歳以下(18歳に達する日以後最初の3月31日まで)の児童(一定の障がいがあるときは20歳未満)を監護し、かつ生計同一としている父・養育者、または監護している母 (受給者が同居または定期的な訪問がありかつ定期的な生計費の補助がある異性との付き合いがある場合などひとり親家庭と認定しがたいと判断される場合は対象となりません) | <ul style="list-style-type: none"> 父母が婚姻を解消した児童 父または母が死亡した児童 父または母が重度の障がいにある児童 父または母から引き続き1年以上遺棄されている児童 父または母が裁判所からDV保護命令を受けた児童 父または母が引き続き1年以上拘禁されている児童 婚姻によらないで生まれた児童 ※前述の条件を満たしていても次のような場合は支給されません。 <ul style="list-style-type: none"> 児童が児童入所施設などに入所または里親に委託されている 日本国内に住所がない | 児童1人 月額43,070～10,160円 児童2人目 10,170～5,090円加算 児童3人目以降 月額6,100～3,050円加算 |
| 愛知県遺児手当 | ひとり親家庭などで18歳以下の児童(18歳に達する日以後最初の3月31日まで)を監護し、かつ生計同一として | 所得制限(児童扶養手当) 受給資格者および同居の親族などの前年(1～9月までの申請は前々年)の所得が一定額以上の場合は手当の全部または一部の支給を停止します。 | 支給開始1～3年目 児童1人につき 月額4,350円 4～5年目 児童1人につき 月額2,175円 |
| | | 所得制限(愛知県遺児手当) 受給資格者および同居の親族などの前年(1～10月までの申請は前々年)の所得が一定額以上の場合は手当の全部の支給を停止します。 | |

| 手当 | 対象 | 要件など | 支給額 |
|---------|--|---|---|
| 設楽町遺児手当 | いる父・養育者、または監護している母 (受給者が同居または定期的な訪問がありかつ定期的な生計費の補助がある異性との付き合いがある場合などひとり親家庭と認定しがたいと判断される場合は対象となりません) | 児童扶養手当と公的年金の併給(児童扶養手当) 令和3年3月分から障がい基礎年金などを受給している方は児童扶養手当の額が障がい年金の子の加算分の額を上回る場合、その差額を児童扶養手当として受給できるようになりました。 | 6年目以降 児童1人につき 月額支給対象外 児童1人につき 月額2,000円 |

問い合わせ先 町民課 ☎(62)0519

「設楽町教育振興基本計画」のパブリックコメントの実施

令和3年度より各地区を訪問し説明しています「設楽町教育振興基本計画」については、皆様のご意見・ご要望などをいただきながら随時見直し作業を行っていますが、このたび町総合教育会議にて承認されました計画案に対して、下記により「パブリックコメント」(意見公募手続)を行います。

1 実施期間

6月9日(木)から7月8日(金)まで

2 計画書の閲覧方法

- ①役場教育委員会と津具総合支所の各窓口(土日祝を除く8時30分～17時15分まで)
- ②町ホームページ
- ③区長便による回覧

3 意見の提出方法【提出締切：7月8日(金)】

意見書(様式は任意)に住所と氏名を記載し、次の①～④のいずれかの方法により、町教育委員会まで提出をお願いします。

- ①持参 土日祝を除く8時30分～17時15分
- ②郵送 〒441-2301 設楽町田口字辻前14番地 設楽町教育委員会あて (実施期間中の消印有効)
- ③ファックス FAX 0536(62)1332
- ④電子メール E-mail kyoiku@town.shitara.lg.jp

4 そのほか

口頭による意見はご遠慮願います。

問い合わせ先 教育委員会 ☎(62)0531

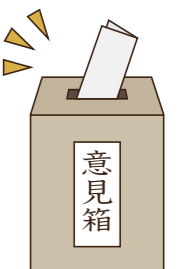

福祉に関する手当制度

障がいをお持ちの方の負担を軽減するための福祉に関する手当制度を紹介します。

| 手 当 | 対 象 | 支 給 額 |
|-------------------------------|--|--|
| 特別障害者 手 当 | 20歳以上の障がい者で、重複した重度の障がいがあるため、常時特別の介護を必要とする在宅の方。なお、社会福祉施設などに入所している方、病院などに継続して3か月を超えて入院している方、所得が一定以上ある方は除きます。 | 月額 27,350円 次の要件を満たす方には加算して支給されます。 ①身体1・2級の障がいを有し、I Q35以下の方 月額 6,850円 ②身体1・2級の障がいの方、またはI Q35以下の方 月額 1,050円 |
| 障 害 児 福 祉 手 当 | 20歳未満で重複した重度の障がいがあるため、常時特別の介護を必要とする在宅の方。なお、社会福祉施設などに入所している方、病院などに継続して3か月を超えて入院している方、障がいを支給事由とする年金給付を受けている方、所得が一定以上ある方は除きます。 | 月額 14,880円 次の要件を満たす方には加算して支給されます。 ①身体1・2級の障がいを有し、I Q35以下の方 月額 6,900円 ②身体1・2級の障がいの方、またはI Q35以下の方 月額 1,150円 |
| 特別児童 扶養手当 | 次のいずれかに該当する20歳未満の児童を監護・養育している方。なお、受給資格者と同居の親族などの前年の所得(6月までは前々年)が一定以上ある方は除きます。 ①身体障害者手帳1・2級程度またはI Q35以下程度の児童 ②身体障害者手帳3級(4級の一部を含む)程度またはI Q50以下程度の児童 ※精神障害者でも該当になる場合があります。 | ①の方 月額 52,400円 ②の方 月額 34,900円 |
| 愛 知 県 在 宅 重 度 障 害 者 手 当 | ①身体障害者手帳1・2級でI Q35以下の方 ②身体障害者手帳1・2級またはI Q35以下の方 ③身体障害者手帳3級でI Q50以下の方 (65歳以上で新たに障がいとなられた②・③の方は対象外) なお、社会福祉施設などに入所している方、病院などに継続して3か月を超えて入院している方、特別障害者手当・障がい児福祉手当を受けている方、所得が一定以上ある方は除きます。 | ①の方 月額 15,500円 ②・③の方 月額 6,750円 |
| 設 楽 町 重 度 障 害 者 手 当 | ①身体障害者手帳1・2級またはI Q35以下の方 ②身体障害者手帳3級でI Q50以下の方 社会福祉施設に入所している方は対象外です。 | 2,500円 |

保育園の園庭を開放します!!!

子育てにおける不安や疑問の解消の場を提供するため、下記のとおり未就園児とその保護者を対象に、保育園の園庭を開放します。

保育園には、広くて走りまわれる園庭、楽しいおもちゃ、すべり台、ジャングルジムや清潔な砂場などがあり、安心して遊ぶことができます。

また、同年代または年齢差のある集団で遊ぶことで、子どものいろいろな姿を発見すると同時に、保護者同士の友達づくりにも役に立つことができるものと思います。

お子さんの就園予定以外の保育園へも、遠慮なくお気軽にお越しください。

各園では、新型コロナウイルス感染症対策を徹底していますが、ご家庭でも登園前に検温するなど、感染症対策にご協力をお願いします。また、マスクは必ず持参していただき、必要に応じて着用をお願いします。

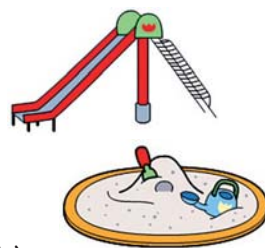

1 日 時 9時30分～11時

| | 6月 | 7月 | 8月 | 9月 | 10月 | 11月 | 12月 | 1月 | 2月 | 3月 | 備考 |
|--------|----|----|----|----|-----|-----|-----|----|----|----|---------|
| 津具保育園 | 1 | 6 | 3 | 7 | — | — | 7 | — | 1 | 1 | 第1水曜日 |
| 名倉保育園 | 8 | 13 | 10 | — | — | 9 | 14 | 11 | 8 | — | 第2水曜日 |
| 清嶺保育園 | 15 | 20 | 17 | — | 19 | — | 21 | 18 | 15 | — | 第3水曜日 |
| 田口宝保育園 | 9 | 14 | 4 | — | 13 | 10 | — | 12 | 9 | — | 第1・2木曜日 |

[注意] 1 各保育園の都合により中止となる場合がありますので、ご利用の際にはあらかじめ園にご確認ください。

2 雨天の場合、中止となります。(中止の場合、延期はしませんのでご注意ください)

2 内 容

- 未就園児親子同士の交流
園庭で遊ぶ(固定遊具、砂場、ボールなど)
雨天時は室内で遊ぶ(ブロック、おもちゃなど)
- 園児との交流
- 新城設楽福祉相談センター、家庭児童相談室の家庭相談員による育児相談の実施



3 注意事項など

- 利用の際には、利用者名簿に名前をご記入ください。
- 大型遊具など小さなお子さんに危険なものもありますので、お子さんから目を離さないようにしてください。怪我をした場合、園では責任を負えませんのでよろしくお願いします。
- おもちゃなどの利用後は、お子さんと一緒に片付けをしてください。
- ゴミはお持ち帰りください。
- 園内での飲食は、園児もいますのでご遠慮ください(お茶程度は可)。
- ご不明な点などありましたら、お近くの園の保育士へお尋ねください。
- 新型コロナウイルス感染症対策のため、利用の際にはマスクの着用、手指消毒を必ずお願いします。また、37.5℃以上の発熱、咳、だるさなどがある場合は、利用を控えてください。

問い合わせ先

津具保育園 ☎(83)2177 名倉保育園 ☎(65)0021
清嶺保育園 ☎(62)2302 田口宝保育園 ☎(62)0118
町 民 課 ☎(62)0519

したら支えあい通信

地域の宝物を活かした
支えあい活動を紹介します

元気会の皆さん



みんなで脳トレ！
欠席者にはプリントを届けます

住み慣れたまちで、
生き生きと暮らし続けるために
わたしたちにできることから！

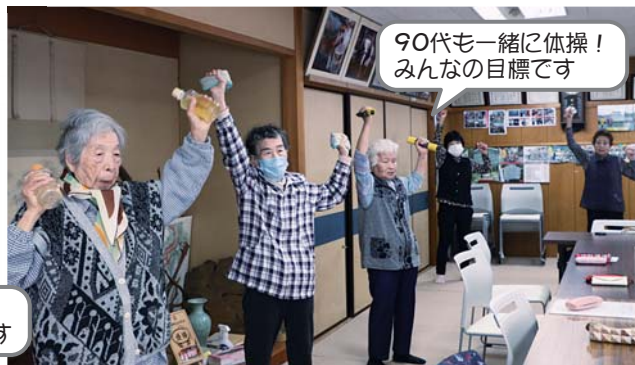

90代も一緒に体操！
みんなの目標です

清田まめだ会の参加者から「月1回では体操を忘れてしまう」と言われた今泉博人さん、「友達を集めてくれればやるよ」と返したところ、ご近所の仲間が集まりました。今泉さんは高齢者施設に勤務していた経験を、退職後に活かしたいと考えていたそうです。奥様の千代さんとご夫婦で会を運営、メニューを考え、体操のリーダーも務めます。毎月2回清崎憩いの家を集まり、仲間で体と頭をしっかりと使います。活動日は商店の仕入れの日に合わせて、帰りに買い物に寄ると、金田屋さんが車で送ってくれるそうです。笑顔いっぱいの元気会は、2016年7月から6年間続いています。



顔をあわせておしゃべり
できるのが楽しいね！

問い合わせ先 設楽町生活支援コーディネーター
設楽福祉村キラリンとーぷ(高木) ☎(65)0370

中部電力パワーグリッドからのご案内とお願い

緊急時に役立つ 「停電情報お知らせサービス」について (ご案内)

アプリ(無料)を登録いただくことで、停電情報をプッシュ通知で受け取ることができます。また、電気に関する相談をチャットで解決できたりと便利な機能が盛りだくさんのサービスです。

◆緊急時に避難施設を検索！

外出時などで災害が発生した際、周辺の避難施設の検索、施設へのルートが検索できます。

◆ハザードマップ機能で地域の危険箇所を確認！

洪水・津波・土砂災害のハザードマップを確認できるようになりました。

登録(無料)はこちらから↓

▼IOSはこちら

▼Androidはこちら



感電災害に注意ください(お願い)

◆切れた電線は「絶対」に触れないで！

大雨や強風、台風時には、倒木などで電線が切れる場合があります。感電につながり大変危険ですので、切れた電線には「絶対」に触れず、弊社へ通報ください。また、お子さまなどが触れることのないよう監視にもご協力をお願いします。

◆電線にかかった倒木などは伐採せずに通報を！

樹木を通じて感電や、停電発生のおそれがあります。調査のうえ適切に対処しますので、個人の判断で伐採せず、速やかに弊社へ通報ください。

◆伐採作業では、けん引具などの安全措置を確実に！

伐採中に樹木が電線にかかる事故が毎年発生しています。けん引具を使用するなどの安全措置を確実に行っていただき、事故のないよう十分な配慮をお願いします。なお、電線付近で作業をされる際は、安全作業に係るご相談を承りますので、事前に弊社へ連絡くださいますようお願いします。

問い合わせ先 中部電力パワーグリッド株式会社新城営業所 ☎0120(985)232

東三河消費生活設楽相談室からのお知らせ

ネット広告などの不用品回収の高額請求にご注意ください

〔事例〕

ネット広告で「1.5トントラックに詰め放題で3万9800円」という広告を見て、不用品の回収を申し込んだ。作業当日、詰め込み後に金額を確認すると約65万円だった。不用品を運び出してもらわないと困るので、やむを得ず同意したが、作業前に金額の説明を受けておらず支払いたくない。

〔ひとことアドバイス〕

- 不用品回収を依頼する際は、事前に複数の事業者から見積もりを取り、料金などを比較して検討しましょう。
- 荷物の量や状態によっては追加料金が発生する場合がありますが、作業開始前に支払う見込み額を確認することが大切です。
- 不用品の収集・運搬業は、市町村による「一般廃棄物処理業」の許可が必要です。担当部署に問い合わせましょう。
- 作業時は家族や周りの人に立ち会ってもらいましょう。
- クーリング・オフできる場合があります。困ったときには「消費者ホットライン ☎188」に相談してください。

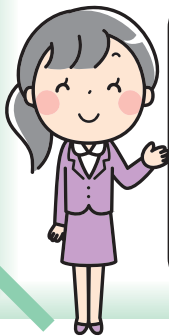

問い合わせ先

東三河消費生活設楽相談室(オンライン相談(事前予約制))

☎(62)0527

東三河消費生活総合センター

毎週月～金曜日 9時～16時30分

☎0532(51)2305



困った時はすぐ相談!

役場からの

トピックニュース

町内施設のイベント紹介!

◆アウトドアを楽しみつくすファミリーキャンプフェス!

【GP CAMP】

日 程：9月3日(土)～4日(日)

場 所：つぐ高原グリーンパーク

問い合わせ先 つぐ高原グリーンパーク ☎(83)2344

◆山と町をつなげたい! アクティブ女子の秘密基地

【きらら DE 山遊び】

日 程：10月29日(土)～30日(日)

場 所：豊川市野外センターきららの里

問い合わせ先 設楽町公共施設管理協会 ☎(62)0991

◆氷点下にこたつで天体観測! 星空の聖地「奥三河」

【奥三河☆星空フェスタ】

日 程：12月17日(木)

場 所：奥三河総合センター

問い合わせ先 設楽町公共施設管理協会 ☎(62)0991

過去のイベントの様子



GP CAMP



きらら DE 山遊び



星空フェスタ



マイナンバーカード 窓口の土曜日開庁

6月のマイナンバーに関する手続きの窓口開庁日は次のとおりです。

〇日時

6月11日(土) 8時30分～正午

〇場所

設楽町役場町民課(※本庁のみ)

〇できる手続き

- マイナンバーカードの交付
- マイナンバーカードの申請支援
- マイナンバーカードの暗証番号の再設定
- 電子証明書の更新、または新

規発行

- マイナポイント予約申込支援
- ※これら以外のものは、受け付けを行いません。

〇問い合わせ先

町民課

☎(62)0519



〇今年度の営業期間

- 6月28日(火)～8月31日(水)
 - 13時～16時 19時～21時
- 月曜日と日曜日の夜は休館となります(ただし、夏休み期間は月曜営業)。

〇問い合わせ先

津具支所管理課

☎(83)2301



つぐグリーンプラザ

修繕工事に伴う

プールの営業開始日の変更

つぐグリーンプラザの修繕工事を行うため、つぐグリーンプラザプールの営業開始日を次のとおり変更します。



6月1日は 人権擁護委員の日

人権擁護委員はあなたの街の身近な相談パートナーです。

隣近所のもめごと、家族間の問題、体罰やいじめ、職場でのセクハラ、DVなどでお悩みの方は、左記の人権擁護委員または、相談所へお気軽にご相談ください。

相談は無料で、秘密は厳守します。

【特設人権相談】

〇相談日

- 6月9日(木) 9月20日(火)
- 12月1日(木)

〇時間

10時～15時

〇場所

山村トレーニングセンター

【人権擁護委員(敬称略)】

- 小笠原 教雄(田口)
- 加藤 明美(田峯)
- 鈴木 伸勝(名倉)
- 三城 富子

(津具(津具6区))

〇問い合わせ先

町民課

☎(62)0519



教科書展示会の開催

愛知県教育委員会では、県民の皆さんの教科書に対する理解や関心を深めていただくために、県内29カ所の教科書センターで教科書展示会を開催します。

展示会場には投書箱を用意しますので、教科書に対するご意見やご要望をお寄せください。

○期間

6月3日(金)～30日(木)

9時～16時

○休館日

6月4日、5日、11日、12日、18日、19日、25日、26日

○場所

設楽町立田口小学校資料室

(田口小学校内)

☎(62)0059

○問い合わせ先

愛知県教育委員会義務教育課

☎052(954)6799

新城ハローワーク からのお知らせ

【外国人労働者問題啓発月間】

6月1日～6月30日

厚生労働省では、毎年6月を「外国人労働者問題啓発月間」と定め、事業主団体などの協力をいただき、労働条件などのルールに基づいた外国人雇用などについて周知・啓発活動を行います。詳細につきましては、愛知労働局ホームページをご覧ください。

【学卒求人コンクール】

令和5年3月中学・高校卒業予定者を対象とした求人受付が6月1日(水)よりスタートします。新城

管内の事業主の皆様におかれましては、より多くの求人提出のご検討をお願いいたします。

○問い合わせ先

ハローワーク新城

☎0536(22)1160

危険物安全週間

令和4年度危険物安全週間

推進標語

「二連の 確かな所作で

無災害」

6月5日(日)から11日(土)まで、危険物に対する意識の高揚と啓発を図ることを目的に、全国的に危険物安全週間が行われます。

【注意】身近にある危険物

身の回りには、さまざまな危険

物が存在しています。灯油やガソリンはその代表例ですが、スプレー、ペンキ、接着剤、マニキュア、アルコールなど、その取り扱いや保管方法または廃棄方法によっては危険性を増幅させ、思わぬ災害に発展します。

そこで、その製品が危険物であるか判断できるように、容器に次のような表示がされています。もしそのような表示があったら、それは「危険物」のしるしです。

| 表示項目 | 表示例 |
|--------|----------|
| 危険物の品名 | 第四類第一石油類 |
| 危険等級 | 危険等級II |
| 化学名 | リチウムグリース |
| 危険物の数量 | 160ml |
| 注意事項 | 火気厳禁 |



引火性液体の性質

- 非常に燃えやすい。
- 一般に、消火には水が使えない。

- 静電気の火花で着火する。
- 発生する可燃性蒸気が低い場所にたまりやすい。

火気の近くで使用しない、換気をする、乱暴に扱わないなど、使用上の注意を十分に確認したうえで使用してください。

また、危険物の貯蔵、取り扱いの数量により、消防法の規制がかかる場合があります。

〇問い合わせ先

新城市消防本部

予防課危険物係

☎ 0536(22)4809

す。無線機器を使用するときは、必ず「技適マーク」が付いているか確認してください。

また、「技適マーク」がついていない外国規格の無線機器は、Wi-Fiや重要無線である携帯電話などに障害を与える恐れがあります。



【技適マーク】

不明な点は左記の所までお問い合わせください。

〇問い合わせ先

総務省 東海総合通信局

◆ 不法無線局の相談

☎ 052(971)9107

◆ テレビなどの受信障害の相談

☎ 052(971)9648

電波のルールは必ず守りましょう

「電波利用環境保護周知啓発強化期間 6月1日～10日」

電波の利用にはルールがあります

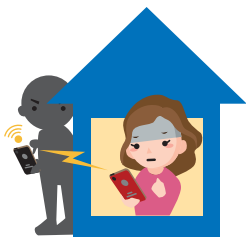

男性DVドメスティック・バイオレンス被害者 電話相談の実施

県では、男性のDV被害者が抱えるさまざまな悩みや気持ちを受け止め、相談者自身が自らの力で解決していけるように支援するため、DV被害者電話相談を実施しています。

些細なことでもひとりで悩まず、まずはご相談ください。

〇対象者

原則として、愛知県に在住、在勤または在学している男性のDV被害者

〇日時

毎週土曜日 13時～16時

(第五土曜日、祝日、年末年始を除く)

〇相談ダイヤル

☎ 080(1555)3055

・ 身体的暴力のみならず、精神的・性的暴力もDVにあたります。

・ 男性の臨床心理士が電話相談をお受けします。

・ 秘密は厳守いたしますので、安心してお電話ください。

・ 相談は無料です。

(通話料は別にかかります)

〇問い合わせ先

県福祉局児童家庭課

☎ 052(954)6280

お詫び

広報したら 2022/5月号
No.198 6ページ 令和4年度
区長・消防・役場の異動の記事
で次のとおり誤りがありました。
誤り 謹んでお詫び申し上げます。

正

| | |
|------|---------|
| 津具 2 | 佐々木 良 己 |
| 津具 2 | 佐々木 良 己 |
| 津具 2 | 佐々木 良 己 |

広報したら「まちの広場」 掲載記事募集



設楽町では町民の皆さんに広報紙へ親しみを持っていただくこと、また、町内の行事やサークル活動についての情報を発信することで皆さんの活動が活発になることを目的として、広報したらに「まちの広場」のコーナーを設けています。

おかげさまで、多くの方に利用いただいております。まだ使ったことのない団体の皆さんはもちろん、今まで使ったことがある方もぜひご利用ください。詳しくは、企画ダム対策課へお問い合わせください。



お話アニメーション 第17回 設楽朗読の会あうん公演

ここに今ここに

これまでついでに
かがえぬものがある
これからは希望の花を咲かせよう

日時 9月1日(日) 14時開演
場所 設楽中学校 ぎららホール
参加協力費 300円(高校生以下無料)

(朗読作品)
サボテンの花(6年国語教材)
山月記(高校国語教材)
朗読英語「死ぬなら、今」他、
万葉集、詩、絵本などから

問い合わせ先 金田 紀子 ☎(62)1752

第19回興三河アートフェスティバル
クリスマスコンサート

興三河アートフェスティバルクリスマスコンサート、今年も設楽町清崎のあじみKamomilla(かもみり)のクリスマスマーケットの中で行います。参加費の半額(1000円)の会場できほまな出店、体験コーナーとあわせて、素敵なコンサートをお楽しみください。

日時 12月8日(日)
14時～15時30分
場所 Kamomilla
出演 クリスマスソング(エレナ、椎田誠、R153(ルードイネゴザン)、椎田誠と北設楽バンド)
料金 無料
クリスマスプレゼントあります。

問い合わせ先 興三河アートフェスティバル実行委員会事務局(椎田) ☎090(6333)0051

過去に掲載した記事

問い合わせ先 企画ダム対策課 ☎(62)0514

TOO GOOD COFFEE STAND in 道の駅つぐ高原グリーンパーク 2022.4月～11月までの毎週土日OPEN!

有料広告

昨年、夏休み期間限定SHOPとしてオープンしたあのコーヒースタンドが、今年は「毎週土日オープン」します！町民の方や、ドライブで休憩の方もつぐ高原の清々しい空気とともに、美味しいコーヒーと語らいを楽しんでください。

※諸般の事情で休業する日もあります。予めご了承くださいませ。

運営 スペシャルティコーヒー蒼

主催 つぐ高原グリーンパーク



問い合わせ先 つぐ高原グリーンパーク総合案内所
☎(83)2344 9時～17時(木曜日定休)

ま

ち

か

ど

フ

ォ

ト

日記

第56回全日本私立高等学校選抜ソフトテニス大会ベスト16入賞



ベスト16入りを果たした伊藤美結さん(左)

3月23日(水)に、東京体育館で、第56回全日本私立高等学校選抜ソフトテニス大会団体戦が、24日(木)に、同会場で個人戦が行われ、東海高等学校選抜大会で勝ち上がった田口出身の伊藤^{みゆ}美結さん(豊田大谷高校現2年)が個人戦でベスト16に入りました。

全国大会に参加して強豪校の人たちと対戦でき、とても良い経験になりました。まだまだ自分に足りないものがあるので、これから練習で身につけていきたいと思います。

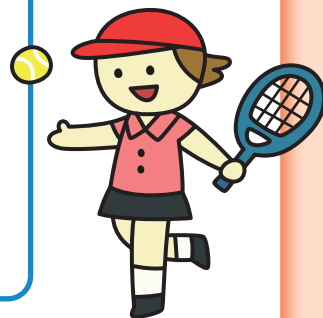

したらRCカー体験走行会



3月26日(土)、道の駅したらで、ラリージャパン2022の啓発イベントとして「したらRC(ラジコン)カー体験走行会」を開催しました。イベントでは、ラリーカーの展示のほか、おもに小学生を対象にラジコンカーの操縦講習があり、その後、タイムトライアルを行いました。

当日は雨天のため、会場を屋外から奥三河郷土館内に変更しましたが、子どもたちは一生懸命、ラジコンカーの操縦について学んでいました。



※この事業は、「元気な愛知の市町村づくり補助金」を活用して実施しました。

📷 入園式・入学式

令和4年度の入園式4月5日(火)に各保育園で、入学式を6日(水)に各小学校で、7日(木)に両中学校で、それぞれ行いました。今年も新型コロナウイルス感染症予防を考慮し、規模を縮小して行いました。

入園児・入学生の人数は次のとおりです。

保育園

| | |
|--------|----|
| 田口宝保育園 | 2名 |
| 名倉保育園 | 5名 |
| 清嶺保育園 | 0名 |
| 津具保育園 | 1名 |

小学校

| | |
|-------|----|
| 田口小学校 | 4名 |
| 清嶺小学校 | 2名 |
| 田峯小学校 | 1名 |
| 名倉小学校 | 4名 |
| 津具小学校 | 4名 |

中学校

| | |
|-------|-----|
| 設楽中学校 | 25名 |
| 津具中学校 | 6名 |



設楽中学校入学式



津具中学校入学式

伊藤樹隊員 オリエンテーリング世界選手権日本代表内定 📷



地域おこし協力隊員の伊藤樹さんが6月26日から30日にデンマークで開催される、世界オリエンテーリング選手権の日本代表に内定しました。

設楽町の代表として世界の舞台で戦ってきます。皆さん応援をお願いします!!



📷 第5回あいち木づかい表彰

4月29日(金)、第70回全国植樹祭3周年記念イベントで、道の駅したらが第5回あいち木づかい表彰の優秀賞を受賞しました。

これは、道の駅したらがあいち認証材を積極的に利用した、木の魅力や優れた使い方を実感できる建築物であることが認められたものです。地元産のスギ、ヒノキを使用しているほか、国道や駐車場から木づかいの様子をよく見ることができ点が評価されました。

記念イベントでは、道の駅したらと八橋斎苑に対して、あいち認証材CO₂貯蔵量認定書も授与されました。





スマホ依存の危険性を知っていますか？

私たちの生活の中でなくてはならないものになりつつあるスマートフォン(スマホ)。スマホは、自分の好きなものを次々と探せたり、ゲームなどで楽しむことができ、子どもも夢中になります。

しかし、子どもを夢中にさせるスマホの強い刺激が脳を変化させてしまうことを知っていますか？



☆赤ちゃんがぐずった時にスマホを渡せば静かになるけれど、スマホを取り上げると泣きわめいたり、親のスマホを欲しがるようになったりします。

☆勉強をしていてもスマホが気になって集中できず、学習効率が落ちることになります。

☆睡眠に影響が出る利用時間はテレビ2時間に対してスマホは15分です。

そして『依存症』は回復することがあっても、治癒はありません。

さらに子どもの脳は大人に比べ未熟で、治療が難しい！

子どもの健やかな成長のためには、絵本を一緒に読んだり、外で遊んだり、人とのコミュニケーションや生活の中でのリアルな体験が大切です。

(参考資料：『スマホを持たせるのは遅いほうがよい』、スマホ依存防止学会ホームページ)

田口小学校で学習会を開催しました

4月16日(土)に『スマホを持たせるのは遅いほうがよい』の著者である倉石宗範さん(一般社団法人スポーツアカデミー代表理事)をお招きして、保護者と5・6年生児童にスマホ依存予防の学習会を行いました。

☆感想より☆

- スマホを使うことで前頭葉に悪影響があることを知って怖いと思った。(保護者)
- 時間を決めて、親も子もしっかり守る。(保護者)
- 依存症が怖いと思った。大人と子どもで脳の吸収が違うことがわかった。(児童)
- スマホをやる時間を減らしたい、外でたくさん遊びたい。(児童)

当センターでは、健康相談を随時実施しています。電話で予約をお願いします。

問い合わせ先 したら保健福祉センター ☎(62)0901



設楽警察署 だより



薬物乱用は「ダメ。ゼツタイ。」
覚醒剤、大麻などの乱用をなくそう！

●**覚醒剤の乱用**
覚醒剤は、強い精神的依存性を持っており、使用してしまおうと気分が高まる、「疲れが取れる」といった錯覚の状況が生まれます。
また、人間の体には「耐性」というものがあり、使用に伴って必然的に量と回数が増え、次第に自制することが極めて難しくなります。

●**大麻の乱用**
大麻は、乱用すると視覚、触覚などの感覚が過敏になり、その影響で暴力的になったり、妄想や幻覚に襲われて感情が不安定になることや、何もやる気のない状態になって調子が悪くなります。

更新免許の案内

■優良運転者講習の方
：更新手続きの日に、警察署内での講習受講後（30分程度）交付されます。

■一般・違反運転者講習の方
：更新手続き後に講習日を指定しますので、その講習を受講後に交付されます。
※高齢者講習がお済みの方は、更新手続きの日に交付されます。

※警察署での更新受付は、すべて平日の正午から16時までの間です。
※不明な点は左記までお問い合わせください。

問い合わせ先

設楽警察署 電話 (62) 0110

●**危険ドラッグの乱用**
危険ドラッグは、「ハーブ」、「アロマ」、「お香」などと合法であるかのように装っていますが、実際には、覚醒剤や大麻などの規制薬物と類似した化学物質を混入させた植物片や液体で、これを摂取すると、妄想や幻覚を引き起こすばかりか、吸引後に意識障害となり、交通事故を起こすなどの被害も出ており、最悪の場合は死に至る大変危険な薬物です。

覚醒剤などの薬物追放にご協力

覚醒剤などの薬物を社会から追放するためには、あなた自身が甘い誘いにのらないことはもちろん、あなたの周りで覚醒剤などの薬物を扱っている人を見たり聞いたたりした時は、警察本部が最寄りの警察署までご連絡ください。

田口高校からは こんにちは

入学式を迎えました

4月6日(水)、普通科11名、林業科15名の計26名の新入生が鈴木敏夫校長より入学許可を受け、高校生活をスタートしました。新入生を代表して高井暖仁くん(普通科、津具中出身)が「立志、忍耐、誠意」のもと努力することを力強く宣誓しました。新入生は「志望大学合格を目指して勉強を頑張りたい」、「勉強と部活動を両立したい」、「早く高校生活に慣れて、すべてのことを楽しみたい」と新生活への期待を語りました。



宣誓をする高井暖仁くん



クラス開き(林業科)

田口高校の制服が 新しくなりました

開校80周年を記念し、今年度より制服が新しくなりました。
真新しい制服に身を包んだ1年生からは「ブレザーを着て、すこし大人になった気分」、「リボン、ネクタイで気分転換できる」、「地域の方々から、かわいいねと言ってもらえてうれしい」、「話し合いながら、デザインを決めてくださった先輩方の思いが伝わっていることがうれしい」と好評な声が多くありました。
伝統ある学生服を着ている2、3年生からは、「ブレザーとネクタイの組み合わせがうらやましい」、「スラックスも選択できるので、セーラー服より暖かそう」、「二つの校舎で三つの制服(田口の新旧の制服、山嶺教室の制服)を見ることができて新鮮」といった声がありました。



新制服で授業に臨む1年生

新職員紹介

今年度3名の教職員が着任しました。

熊谷 順子 (家庭・新城有教館高校より)
竹下 昌宏 (体育・新城有教館高校より)
雨宮 央 (実習教員・新城有教館高校より)
地域のみなさん、よろしくお願います。

(5月の田口高校)

1年生が初めての定期考査に臨みます。定期考査後は、地域の仕事について学ぶ「お仕事フェア」が予定されています。

6 June 月

町民カレンダー



| 日 sun | 月 mon | 火 tue | 水 wed | 木 thu | 金 fri | 土 sat |
|-----------|-----------|---|--|--------------------------------------|---|---------------------------------|
| | | | 1 スポーツサークル 津具保育園園庭 開放 | 2 | 3 | 4 |
| 5 | 6 | 7 | 8 スポーツサークル 名倉保育園園庭開放 食事・栄養相談 (設楽) 予防接種(設楽) | 9 特設人権相談 田口宝保育園園 庭開放 | 10 乳幼児健診 (設楽) | 11 ウイークエンド サークル空手道 |
| 12 | 13 | 14 乳幼児相談 (設楽) 親子リトミック 教室 (特産センター) | 15 スポーツサークル 清嶺保育園園庭 開放 | 16 こころの相談日 (設楽) | 17 | 18 |
| 19 | 20 | 21 | 22 スポーツサークル 乳幼児相談 (津具) 巡回職業相談 | 23 | 24 | 25 ウイークエンド サークル空手道 |
| 26 | 27 | 28 つくグリーンプ ラザブル営業 開始日 | 29 スポーツサークル | 30 |  | |

※新型コロナウイルスの影響で変更・中止になる可能性がありますので、各問い合わせ先か企画ダム対策課(☎(62)0514)までお問い合わせください。

「設楽町省エネルギー及び再生可能エネルギー基本条例」の理念に基づき、持続可能な社会づくりを目指しましょう。

役場の再生エネルギー発電量

4月分 1,751(kWh)



およそ6世帯1か月分の電力量です！
令和4年の累計 6,975(kWh)

リユースの広場



譲りたいもの

背負い式下刈り機(空冷エンジン5馬力つき)

譲ってほしいもの

洗濯機 4～6キロ(輸送が可能な方希望)

※上記の品物を譲り受けたい方、または譲りたい方は、企画ダム対策課へご連絡ください。

問い合わせ先 企画ダム対策課 ☎(62)0514

口座振替

振替日

5月31日(火)

- 軽自動車税
- 国民健康保険料
- 上下水道料
- 保育料
- 町営住宅使用料
- 後期高齢者医療保険料

振替日

6月30日(木)

- 町民税・県民税
- 国民健康保険料
- 上下水道料
- 保育料
- 町営住宅使用料
- 後期高齢者医療保険料

設楽町の人口

| (5月1日現在) (前月比) | 4月届出分 | 令和4年度の累計 |
|-----------------|--------|----------|
| 人口 4,440人 (-14) | 転入 7人 | 7人 |
| 男 2,146人 (-8) | 転出 15人 | 15人 |
| 女 2,294人 (-6) | 出生 0人 | 0人 |
| 世帯 2,050戸 (-6) | 死亡 7人 | 7人 |

ゴミの収集日

| | | |
|---------|---|--------------|
| 月曜日 | 田口地区(栄町・本町・萩平・太田口)、やすらぎの里、神田、平山、清崎、田内(旧国道沿い)、竹桑田、津具地区 | |
| 水曜日 | 和市、荒尾、小塩、清崎、田内、田峯、三都橋、笠井島、小松、長江 | |
| 木曜日 | 田口地区(栄町・本町・萩平・太田口) 名倉地区(清水、川口、貝津田、湯谷、大平、東部、南)、津具地区 | |
| 特別収集 | 毎月第1・3木曜日 | 宇連・松戸 |
| | 毎月第2・4木曜日 | 沖ノ平・駒ヶ原 |
| | 毎月第4水曜日 | 西川・桑平 |
| | ※裏谷は連絡があったら収集します。 | |
| 使用済み乾電池 | 毎月第1火曜日 | 名倉・津具地区を除く全域 |
| | 毎月第4火曜日 | 名倉地区 |
| | ※沖ノ平・駒ヶ原は第2木曜日、裏谷はゴミ収集日 | |
| ペットボトル | 毎月第3火曜日 | 津具地区 |

今月の表紙



4月10日(日)、奥三河地域でパワートレイルが行われました。これは津具エイドの様子です。各エイドステーションでは感染症対策を怠らずに、選手に食べ物などを提供し、元気よく出迎えました。選手の皆さん、お疲れ様でした！また、町民ボランティアの皆さんご協力ありがとうございました！

交通事故 4月分

令和4年の累計

| | |
|------|----------|
| 発生件数 | 2件 (6件) |
| 死者 | 0人 (0人) |
| 負傷者 | 3人 (7人) |

犯罪発生状況 4月分

| | | |
|-----|--------|----------|
| 設楽町 | ◎刑法犯総数 | 1件 (4件) |
| | 窃盗犯 | 1件 (3件) |
| | (特殊詐欺) | 0件 (0件) |
| 郡内 | ◎刑法犯総数 | 1件 (5件) |
| | 窃盗犯 | 1件 (3件) |
| | (特殊詐欺) | 0件 (0件) |

ゴミ 4月分

| | |
|-----|----------------|
| 処理量 | 110 t (437 t) |
|-----|----------------|

つぐ 診療所

| 診療時間 | | 月 | 火 | 水 | 木 | 金 |
|------|---------|---|---|---|---|---|
| 午前 | 9時～正午 | □ | ○ | ○ | ○ | ○ |
| 午後 | 14時～17時 | □ | ○ | △ | ○ | ○ |

※受付時間は診療時間 □10時～正午、13時～16時の30分前

〈診療科目〉

内科・小児科・脳神経外科
※整形外科に関する診療を希望される方はご連絡ください。
(次回の整形外科診療は6月13日(月)です)

〈問い合わせ先〉☎(83) 3001

季節を感じる写真
募集中!!

このコーナーでは、設楽町内で撮影した花や風景などの自然のほか、季節の風物詩となっているお祭りなど、季節を感じる写真を紹介します(過去の写真でも構いません)。

写真にタイトル、撮影日時、撮影場所、撮影者、コメント(30字程度)を添えて企画ダム対策課へお送りください。

皆さんからの投稿をお待ちしています!



老人クラブの手で植え、入口脇の花壇の花は満開です。

したら百景



【タイトル】 公衆便所内外装一新 【撮影日時】 3月30日
【撮影場所】 田口 【撮影者】 本町・萩平長生会 小川 正夫

ほっとニクス

今月は
新規職員

役場の
新規職員



かな だ なお き
金田直樹
【教育委員会】

ば ば たか ひろ
馬場亮大
【産業課】

むら まつ なお と
村松尚人
【総務課】

まつ い たく ろう
松井琢朗
【町民課】

やま が た こう た
山形康太
【生活課】

まつ した ま ゆ
松下菜由
【企画ダム対策課】

たけ した ゆ い
竹下裕唯
【津具保育園】

はやし のぞ み
林 希美
【清嶺保育園】

学校の
新任教職員



まつ みやしゅう ま
松宮秀真
【津具中学校】

か とう ゆう き
加藤雄輝
【清嶺小学校】

た なか けん た
田中健太
【津具小学校】

た じま あや か
田島彩花
【津具小学校】

いちかわ に あ
市川仁彩
【設楽中学校】

ないとう ゆり
内藤友里
【田口小学校】

このコーナーでは、新しく地域に来た人(赤ちゃん、新婚さん、移住した人)や、町内で精力的に活動するグループなどを紹介します。皆さんからの投稿をお待ちしています!